

Amadeu Russo

MÉTODO COMPLETO de SAXOFONE

Saxofone Soprano

Saxofone Alto

Saxofone Tenor

Inicie os seus estudos sempre com o acompanhamento de um professor de saxofone.

Introdução ao Estudo de Saxofone

Saxofone erudito

O **saxofone** é um instrumento de sopro, também conhecido simplesmente como **sax** inventado em 1840 pelo belga Adolphe Sax, um respeitado fabricante de instrumentos, que viveu na França no século XIX.

PORQUE SAXOFONE ERUDITO? Este estudo acende a atenção do leitor e é focado na orientação dirigida à execução da música erudita, com elementos que destacam a riqueza da interpretação de música sacra. Desenvolva seu estudo com peças clássicas. Por isto o termo: saxofone erudito.

O Inventor do Saxofone - Adolphe Sax

Antoine Joseph Sax (6 de Novembro de 1814 - 4 de Fevereiro de 1894), mais conhecido como Adolphe foi um construtor de instrumentos belga, conhecido por ter inventado o saxofone.

Adolphe Sax nasceu em Dinant, Bélgica. O pai, Charles-Joseph Sax, também era construtor de instrumentos. Adolphe cedo começou a construir os seus instrumentos..

Quando deixou a escola, Sax começou as experiências para descobrir novos instrumentos, a sua primeira invenção importante foi um melhoramento no clarinete baixo, que patenteou apenas com 20 anos de idade. Em 1841, Sax mudou-se para Paris, onde continuou a trabalhar na construção e invenção de instrumentos.

A sua invenção mais famosa foi o saxofone, destinada a ser usado nas bandas militares. O instrumento tem o corpo metálico, com uma palheta de madeira, semelhante ao clarinete.

Construção

O Saxofone é um instrumento fabricado em metal, geralmente latão, com uma mecânica semelhante à do clarinete e à da flauta. É composto basicamente por um tubo cônico com 26 orifícios que têm as aberturas controladas por 23 chaves vedadas com sapatilhas geralmente de couro (nas versões mais modernas) e uma boquilha onde se acopla uma palheta geralmente de bambu (instrumento de palheta simples).

A família dos saxofones é bem extensa, mas o desenho é semelhante a todos, sendo de forma similar a um cachimbo ou ainda reto, dependendo do tamanho.

O saxofone propriamente dito é composto por duas partes distintas.

- O corpo e o cachimbo, também conhecido como Todel.
- A "boca" do sax onde sai o som recebe o nome de: campana.
- É no Todel é que se encaixa a boquilha.

Feito isso, encaixa-se o Todel no orifício correspondente e aperte a presilha. Pronto.

A boquilha

A boquilha é a peça que se encaixa na ponta do saxofone e na qual é fixada a palheta. Seu funcionamento é semelhante ao de um apito, que gera as vibrações que irão percorrer o corpo do instrumento e as quais se tornarão o som típico do saxofone. As boquilhas podem ser fabricadas dos mais diversos materiais: massa plástica, metais, acrílico, madeira, vidro e até mesmo osso, contudo as de massa plásticas e de metais são as mais utilizadas.

O formato das boquilhas também pode variar bastante, tanto externamente quanto internamente. Alterações nos formatos implicam em alterações significativas do som produzido, e devido a este fato a escolha da boquilha é uma decisão muito pessoal para cada saxofonista. Não existe um padrão entre as fábricas.

A grosso modo, duas medidas internas são definidas: a altura da abertura e a sua profundidade. Quanto maior for a abertura e menor a profundidade, mais estridente será o som produzido, já o contrário resulta num som abafado e pequeno.

A palheta simples

A palheta está para o saxofone assim como a corda está para o violão.

A palheta simples do saxofone é a responsável pela emissão do som do instrumento. Ao soprarmos a boquilha é gerada uma coluna de ar que faz vibrar a palheta, produzindo o som.

As palhetas são fabricadas com madeira, geralmente cana ou bambu, existindo porém palhetas sintéticas criadas pela engenharia moderna. Existem numerações para determinar o nível de dureza de uma palheta, mas esta numeração não é padronizada, varia de fabricante para fabricante. Quanto mais dura é a palheta maior é o esforço para a emissão da nota, contudo menor é o esforço para manter o controle da afinação.

A família

Os saxofones são instrumentos transpositores, ou seja, a nota escrita não é a mesma nota que ouvimos (som real ou *nota de efeito*). Assim, para podermos ouvir uma nota equivalente ao dó de um piano é necessário escrever notas diferentes dependendo em qual tonalidade o saxofone é armado. A família dos saxofones mais utilizada atualmente é composta por:

- Soprano, afinado em Sib
- Alto ou contralto, em Mib
- Tenor, em Sib
- Barítono, em Mib
- Baixo, em Sib

Há porém outros modelos mais raros, ou que foram caindo em desuso, por exemplo

- Sopranino, em Fá e Mib
- Soprano, em Dó (não transpositor)
- Mezzo-Soprano, em Fá
- "Melody", em Dó (transpositor à oitava)
- Contra-Baixo, em Mib
- SubContra-Baixo(Tubax), em Mib e Sib

Duas características comuns à família dos saxofones são o sistema de digitação e a escrita. A diferença básica entre os saxofones é o tamanho: o tubo pode variar de centímetros, como no soprano, a vários metros, como no contra-baixo.

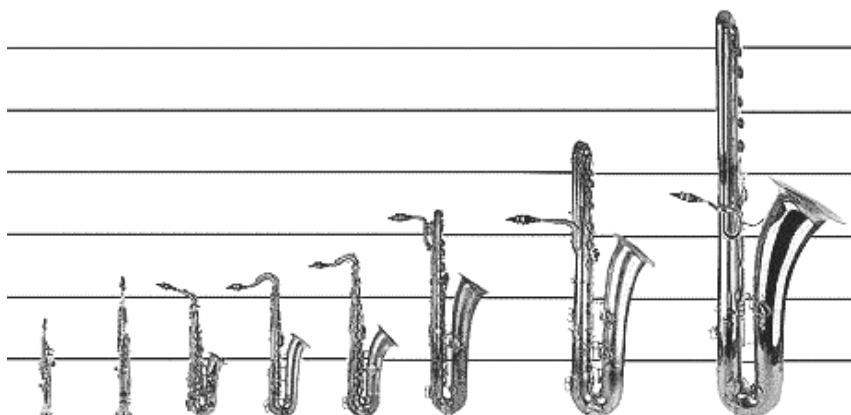

Os saxofones são instrumentos transpositores, ou seja, a nota escrita é diferente da nota que soa (som real). Assim, para poder ouvir o Dó central do piano é preciso escrever notas diferentes nos diversos tipos de sax.

EmboCADURA DO SAX

Há várias maneiras de se colocar a boquilha na boca. Essa maneira específica é por nós chamada de emboCADURA. Existem vários tipos de emboCADURAS, como também há diferentes boquilhas e palhetas. Temos que formar um conjunto equilibrado e único para nosso próprio uso. O mesmo conjunto (emboCADURA, boquilha e palheta) não funciona bem com outro saxofonista e vice-versa, justamente pela diversificação de lábios, arcadas dentárias e cavidade bucal.

O modo correto: usando o apoio dos dentes superiores na boquilha

Os saxofonistas modernos adotam o uso do apoio dos dentes para dar firmeza à emboCADURA, pois o lábio não tem a consistência de um dente.

Apoiando os dentes superiores na boquilha

Quando somente usamos os lábios para segurar a boquilha em nossa boca, sem o uso dos dentes superiores, a afinação fica seriamente comprometida em passagens rápidas ou de intervalos distantes, e o músico não tem domínio dos graves e tampouco dos agudos, pois não trabalha os harmônicos, que necessitam da precisão de abertura feita com o apoio dos dentes (tanto para os graves como para os agudos).

Não deve-se usar os lábios para apoiar a boquilha

Desse modo, a sonoridade é pequena e a resistência superbaixa. Se, ainda assim, o músico tira um som bonito, não se engane! O efeito dura pouco, pois o lábio não tem resistência para manter o som ou segurar a afinação.

Prova disso são os novos saxofonistas evangélicos, com destaque em bandas gospel, todos eles donos de uma ótima técnica e sonoridade.

Como saber se a embocadura está firme

Toque a nota relaxando o maxilar, para fazer com que ela desça meio tom. Esta deverá ser a sua posição de embocadura. Você deve afinar as outras notas da escala em relação a esta nota relaxada, mantendo a afinação entre elas sem tensionar o maxilar. Desse modo, terá muito mais campo dinâmico e de inflexões tonais.

A primeira nota

Não se esqueça de nunca "bater" a língua para começar o som no sax. Você deve colocar o ar em movimento espiral por dentro do saxofone emitindo a sílaba, utilizando somente o diafragma que colocará em movimento o ar parado, criando uma correnteza que projetará o seu som e na qual poderá articulá-lo à vontade, sem o perigo de engarrafá-lo dentro do sax.

Caso venha sentir algum tipo de dor, consulte seu dentista pois isso não é normal, e você pode estar com algum problema.

Palhetas – Dicas de colocação da Palheta na Boquilha

Passos para o Sucesso

1. Deve-se alinhar bem o eixo da palheta com o eixo da boquilha e a ponta da palheta deve estar alinhada com a ponta da boquilha.
2. Depois de acertar bem os alinhamentos fixe-a com a braçadeira de forma que a palheta fique bem presa, mas não aperte-a demais.
3. Caso a palheta não apresente bom som, experimente colocá-la um pouco para fora ou para dentro, mas confie sempre nos seus ouvidos e lábios.
4. Após isso fixe a boquilha no seu instrumento de forma que a palheta fique para baixo. Se esse encaixe não for confortável, providencie a troca da cortiça para que fique do tamanho adequado à sua boquilha.

Posicionamento da Palheta na Boquilha

Nada é mais pessoal do que uma boquilha.

Boquilhas possuem diferentes combinações de materiais, tamanhos, largura, grandes ou pequenos orifícios e câmaras internas de várias formas.

Todos estes aspectos produzem uma diferença no som, e cada combinação possui efeitos diferentes de acordo com a abertura. Imagine todas as possibilidades; no fim, a escolha de uma boquilha dependerá do discernimento do saxofonista.

Conhecendo a boquilha

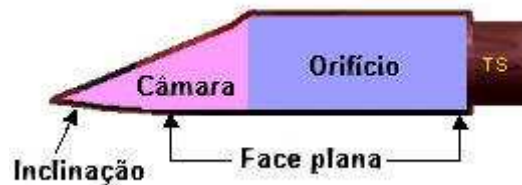

Como isto funciona?

Em outras palavras, quanto menos a palheta estiver em contato com a boquilha, maior liberdade ela terá para vibrar.

Deslizando a palheta para frente (como no gráfico "A") reduz a área de contato (face plana) e aumenta a área para a palheta vibrar. Deste modo você adquire um som mais luminoso (leve, alegre, solto). Você pode tentar isto com uma palheta que acha muito dura.

Se você achar o som muito luminoso (leve, alegre, solto), você pode reajustar a palheta um pouco mais para trás, ou pode apertar o parafuso da frente da presilha. Ou, no caso de uma presilha de um único parafuso, deslizar e apertar.

Deslizando a palheta para trás (como no gráfico "B"), acontece exatamente o oposto. Há uma área maior da palheta que está em contato com a boquilha e uma pequena área para vibrar. Deste modo você adquire um som mais escuro (mais pesado, forte, duro). E você pode tentar isto com uma palheta que achou muito suave.

Se você achar que o som ficou muito escuro, reajuste a palheta deslizando um pouco ou vá soltando o parafuso da frente da presilha. Ou posicione a presilha para trás. (no caso de um único parafuso.)

Articulação

Uma partitura musical possui muitas variações de articulação (em passagens, compassos e frases), e o compositor pede que elas sejam distintas entre si.

Porém, estas variações na partitura não são suficientes sozinhas, elas necessitam que o músico interprete corretamente no instrumento, percebendo claramente na audição a diferença entre elas, seja em uma ligadura, stacatto (simples ou martelatto) e assim por diante.

Ocorrem erros quando o músico antecipa ou atrasa muito a sua ação e ataque. A ilustração abaixo mostra a posição correta e incorreta dos dedos em relação ao tempo da nota.

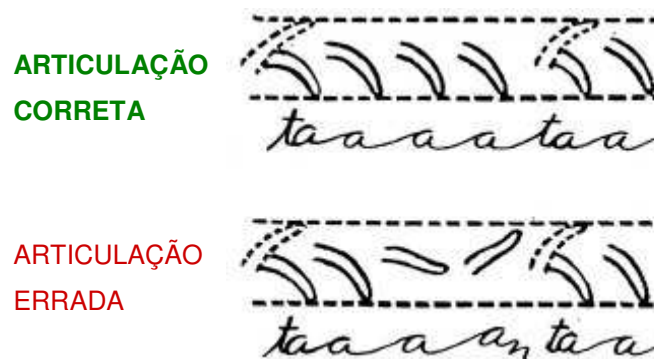

OS DEDOS - Desde o início dedique-se na relação entre dedos (a digitação) e a entonação do seu instrumento. O uso correto da digitação não apenas ajuda o desenvolvimento da técnica, mas também a articulação (modo de tocar) e a entonação (sustentação da afinação) dependem disto.

Como está ilustrado abaixo, o primeiro dedo (A-1) está repousado sobre a chave, mas não apertou ainda, apenas aperta e fecha quando está encostado na linha (A-7). Note que há diferentes níveis de posição antes de fechar, fechando e em repouso com a chave aberta, seqüência completa Linha A - 1 até 7.

Isto ajudará você a desenvolver a educação da articulação e entonação no seu instrumento. A sincronia dos dedos deve estar de acordo as nota musicais com precisão, sem atrasos ou falhas nas notas ou problemas de inconsistência sonora, os dedos precisam estar levemente em repouso sobre as chaves, e a posição dos dedos nas chaves das notas chaves Dó, Ré# devem se antecipar às notas, e vice-versa.

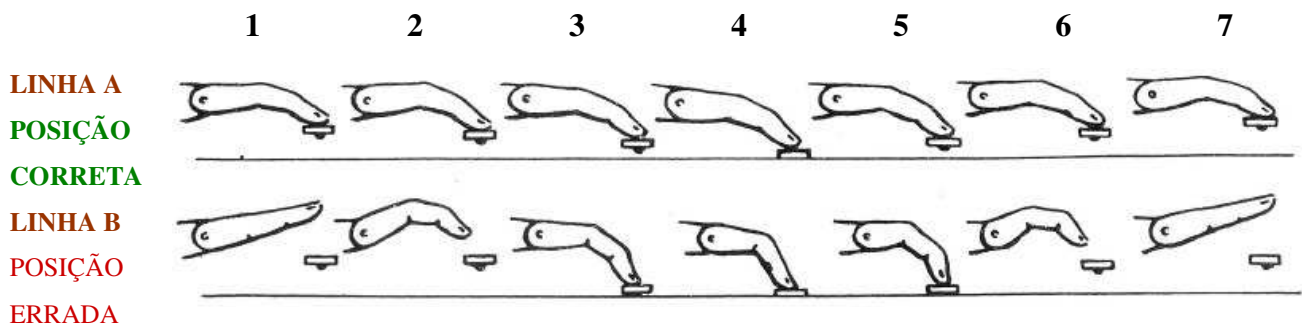

Observação: A "Linha B" ilustra as posições incorretas dos dedos de um saxofonista principiante, tenso e sem instrução.

Dicas importantes

- Não se esqueça de nunca "bater" a língua para começar o som no sax (sem exceções).

Use a respiração apoiada no diafragma, e faça a articulação "HOO" para iniciar a execução de uma partitura.

- Faça ajustes na presilha e palheta para que o som fique radiante, permitindo a execução de melodias de forma leve e suave.

- Enxugue sempre as palhetas após seu uso e tenha o hábito de guardá-las em local adequado. Isto faz com que a palheta fique protegida e evita que ela empene, e também dure mais tempo.

- No início do estudo utilize palhetas leves. Marca altamente indicada: Vandoren.

- Mantenha seu instrumento sempre limpo e conservado. Evite emprestar a estranhos ou curiosos.

- Os instrumentos novos costumam vir com boquilhas, e essas em geral são boas para quem está iniciando, mas com alguns meses de estudo, procure uma boquilha mais adequada às suas ambições musicais.

Marca indicada: Boquilha Yamaha de Acrílico (Exemplo: modelo 5C para saxofone soprano e palhetas 1/2").

- Os saxofones são instrumentos transpositores, ou seja, a nota escrita é diferente da nota que soa (som real). Assim, para podermos afinar o Saxofone na nota Dó central do Órgão é preciso fazer a transposição correta para cada tipo de Saxofone.

Considerações finais

Este documento tem o fiel objetivo de esclarecer as principais dúvidas sobre o instrumento, eliminar dúvidas, elucidar as pessoas e assim motivá-lo ao início do aprendizado deste instrumento a qualquer pessoa, sem restrições ou quaisquer discriminações.

Colabore com a sua sugestão para a melhoria deste material, idéias e críticas também são bem-vindas.

Ao estudar qualquer instrumento, faça com vontade e determinação, lutando para aperfeiçoar o seu aprendizado na música, pois assim teremos a possibilidade de nos aperfeiçoar como pessoas.

Referências na internet

Acesse o Blog na internet:

<http://aprendasaxofone.blogspot.com>

AMADEU RUSSO

MÉTODO COMPLETO
DE
SAXOFONE

**Dados Internacionais de Catalogação na Publicação (CIP)
(Câmara Brasileira do Livro, SP, Brasil)**

Russo, Amadeu

Método completo de saxofone / Amadeu Russo. -- 19. ed.
-- São Paulo : Irmãos Vitale, 1997.

1. Saxofone - Métodos I. Título.

97-1101

CDD-788.707

Índices para catálogo sistemático:

1. Métodos de ensino para saxofone : Música 788.707

DO SAXOFONE

O Saxofone foi inventado pelo artista belga Adolfo Sax.

Fabrica-se em seis diferentes tamanhos, formando, assim, a chamada *família dos Saxofones*.

Denominam-se: 1.º Saxofone agudo em *mi b*, 2.º Soprano em *si b*, 3.º Alto em *mi b*, 4.º Tenor em *si b*, 5.º Barítono em *mi b* e 6.º Baixo em *si b*.

O Saxofone agudo em *mi b* e o Baixo em *si b*, são pouco usados.

A boquilha do Saxofone, quase idêntica à da Clarineta, varia somente nas dimensões de acôrdo com a tonalidade e o tamanho do instrumento.

POSIÇÃO DO CORPO, DAS MÃOS E DOS DEDOS

O corpo deve permanecer direito. Os braços devem cair naturalmente ao longo do corpo, permanecendo quase que unidos ao mesmo.

A mão esquerda coloca-se na parte superior do instrumento.

Os dedos indicador, médio e anular servem para fechar os orifícios que se acham nessa parte do instrumento, por meio de três pequenos discos assinalados pelas letras A-B-C. O polegar coloca-se na parte oposta aos três dedos já citados e serve para abrir a chave n.º 11, que produz as oitavas.

A mão direita, ocupando a parte inferior do instrumento, fecha com os dedos indicador, médio e anular os orifícios por meio dos discos marcados com as letras D-E-F.

O dedo polegar, colocado na parte oposta aos outros dedos, serve para sustentar o instrumento.

DA PALHETA

A palheta, aplicada sobre a parte chata da boquilha e presa pela braçadeira, deve ser colocada de modo a deixar na extremidade uma abertura de um milímetro para os pequenos saxofones e de dois milímetros para os demais.

DA EMBOCADURA

A boquilha introduz-se na bôca com a palheta para baixo. Os lábios devem ser ligeiramente dobrados para dentro a fim de impedir que os dentes mordam a boquilha e influam sobre a qualidade do som.

As vibrações da palheta, que são obtidas pela introdução do ar, no instrumento, por um golpe de língua, produzem o som.

Os lábios são de grande importância na afinação e sonoridade do instrumento.

Introduzindo-se demasiadamente a boquilha na bôca o diapasão eleva-se, isto é, os sons produzidos são mais altos do que deveriam ser e afrouxando-se os lábios, os sons produzidos são sem vigor e baixos.

Deduz-se de tudo isto que, quando alguma nota do instrumento for alta, é bastante afrouxar um pouco os lábios, e quando a nota for baixa, apertar os lábios, corrigindo assim o defeito das mesmas.

LIGAÇÃO OU LIGADURA

Para se obterem as notas ligadas, é preciso dar o golpe de língua somente na primeira nota, sustentando as outras por meio do sôpro emitido.

É necessário notar que, quando o movimento das notas é *ascendente*, o sôpro deve sair com mais pressão, apertando-se para isso os lábios, porém quando o movimento é *descendente*, basta afrouxar gradualmente os lábios.

EXTENSÃO DOS SAXOFONES E SUA CORRESPONDÊNCIA REAL

Sons escritos
Agudo em mi b
Sons reais

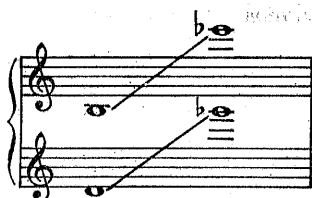

The diagram shows two staves for the Alto Saxophone. The top staff is in treble clef with a key signature of one flat (B-flat). It contains two notes: a written B-flat (Bb) on the second line and a real Bb on the first space. A diagonal line connects the two notes. The bottom staff is in bass clef and contains a real Bb on the second space.

Sons escritos
Soprano em si b
Sons reais

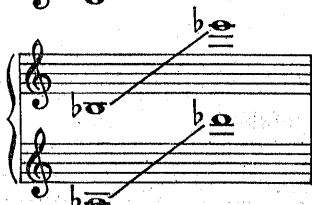

The diagram shows two staves for the Soprano Saxophone. The top staff is in treble clef with a key signature of one flat (B-flat). It contains two notes: a written Bb on the second line and a real Bb on the first space. A diagonal line connects the two notes. The bottom staff is in bass clef and contains a real Bb on the second space.

Sons escritos
Alto em mi b
Sons reais

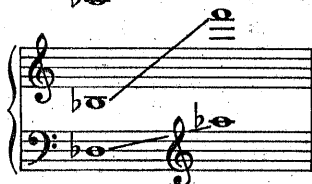

The diagram shows two staves for the Alto Saxophone. The top staff is in treble clef with a key signature of one flat (B-flat). It contains two notes: a written Bb on the second line and a real Bb on the first space. A diagonal line connects the two notes. The bottom staff is in bass clef and contains a real Bb on the second space.

Sons escritos
Tenor em si b
Sons reais

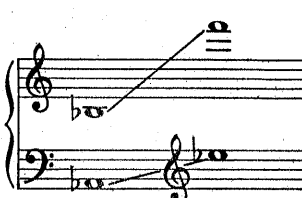

The diagram shows two staves for the Tenor Saxophone. The top staff is in treble clef with a key signature of one flat (B-flat). It contains two notes: a written Bb on the second line and a real Bb on the first space. A diagonal line connects the two notes. The bottom staff is in bass clef and contains a real Bb on the second space.

Sons escritos
Barítono em mi b
Sons reais

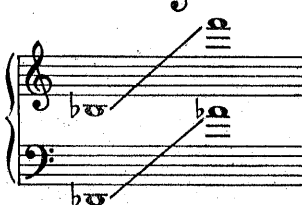

The diagram shows two staves for the Baritone Saxophone. The top staff is in treble clef with a key signature of one flat (B-flat). It contains two notes: a written Bb on the second line and a real Bb on the first space. A diagonal line connects the two notes. The bottom staff is in bass clef and contains a real Bb on the second space.

Sons escritos
Baixo em si b
Sons reais

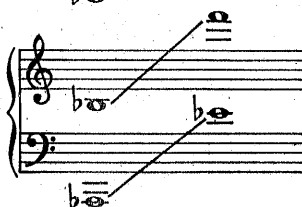

The diagram shows two staves for the Bass Saxophone. The top staff is in treble clef with a key signature of one flat (B-flat). It contains two notes: a written Bb on the second line and a real Bb on the first space. A diagonal line connects the two notes. The bottom staff is in bass clef and contains a real Bb on the second space.

Primeiros estudos

O aluno começará a estudar a seguinte série de quatro notas por serem as mais fáceis, preparando-se, assim, progressivamente, para a emissão da inteira escala diatônica.

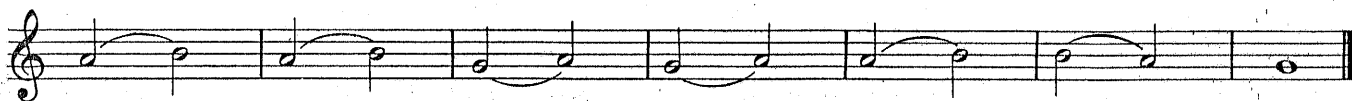

S.L.

Pequenos estudos melódicos sôbre a primeira série de notas

Exercícios para a emissão da segunda série de cinco notas

Segunda série

11  

12  

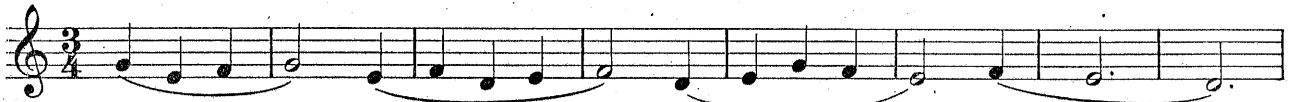
13  

14  

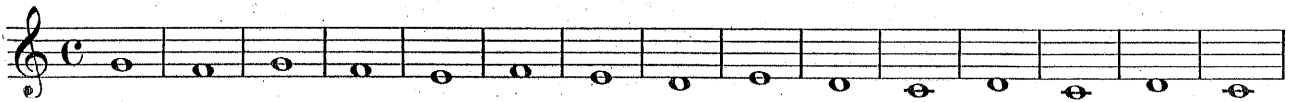
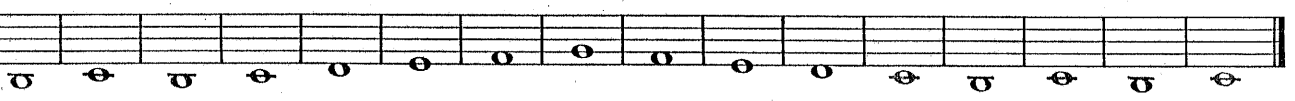
15  

16  

17 

18 

19 

20 

(1) O exercício nº 17 deve ser estudado lentamente, para depois começar a apressar o movimento pouco a pouco até o possível.

PEQUENOS ESTUDOS MELÓDICOS

21

22

23

Exercícios para a emissão dos sons do registro agudo

O dedilhado, para a emissão dos sons do *registro superior* ou *agudo*, é idêntico ao do *registro inferior*. Obtem-se a emissão desses sons abrindo com o dedo polegar da mão esquerda a chave nº 11, chamada comumente *chave do registro agudo*.

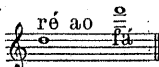
Pelo que expusemos acima, vê-se que para emitirem-se os sons desde o  a chave nº 11 permanecerá sempre aberta.

24

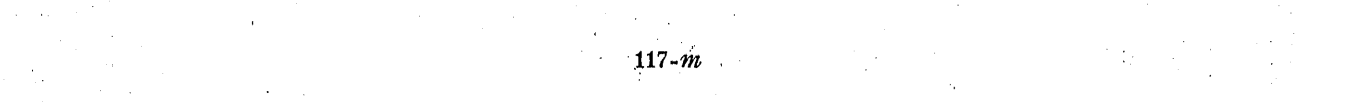
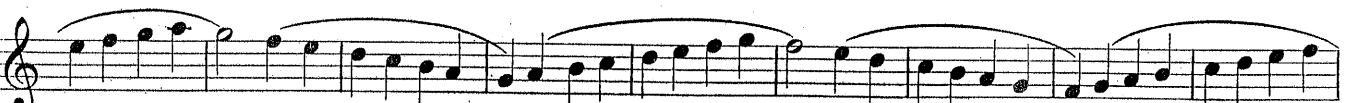

INTERVALOS E EXERCÍCIOS RELATIVOS

Intervalos de 2.^a

Intervalos de 3.^a

Estudo melódico

Intervalos de 4ª

2

3

Estudo melódico

4

Andante

f

Moderato

Estudo melódico

Intervalos de 6ª

Andantino em 6 movimentos

Estudio melódico

Allegretto

f

Intervalos de 7ª

1

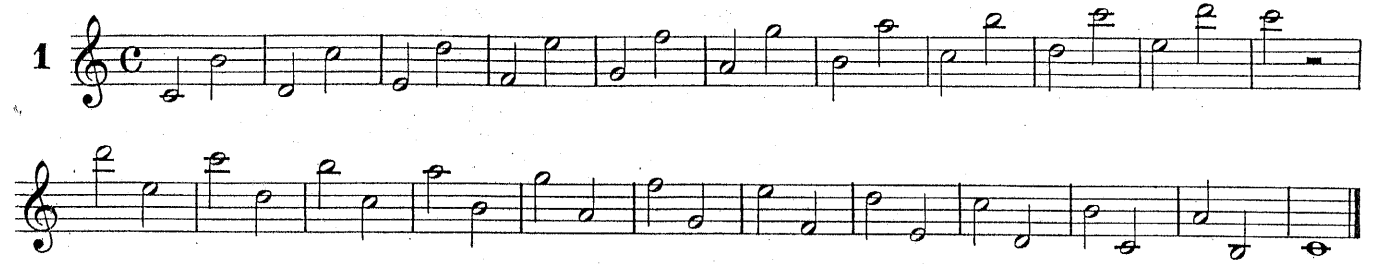

2

3

This section contains ten staves of musical notation. The first four staves are in treble clef with a common time signature. The fifth staff begins with a '4' and a 4/4 time signature. The notation is highly rhythmic, featuring many eighth and sixteenth notes, often grouped with slurs. The piece concludes with a double bar line and a fermata on the final note of the tenth staff.

Intervalos de 8ª

This section consists of two staves of musical notation. The first staff is in treble clef with a common time signature and begins with the number '1'. It shows a sequence of notes with a fermata above each, illustrating intervals of an octave. The second staff continues this sequence, also with a fermata above each note.

2

3

4

Exercícios sôbre os intervalos mistos

C

This section contains ten staves of musical notation, all in common time (C). Each staff begins with a treble clef and a common time signature. The exercises consist of various melodic lines, including eighth-note runs, quarter-note patterns, and half-note sequences, designed for technical practice.

Exercícios progressivos

This section contains three staves of musical notation in 3/4 time. The first two staves are labeled '1' and the third is labeled '2'. Each staff begins with a treble clef and a 3/4 time signature. The exercises feature melodic lines with slurs and accents, including eighth-note patterns and quarter-note sequences, designed for progressive technical practice.

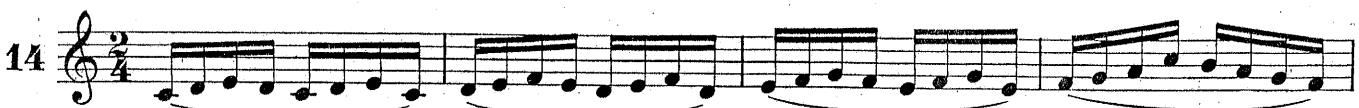
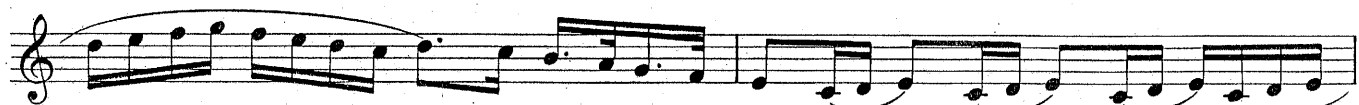
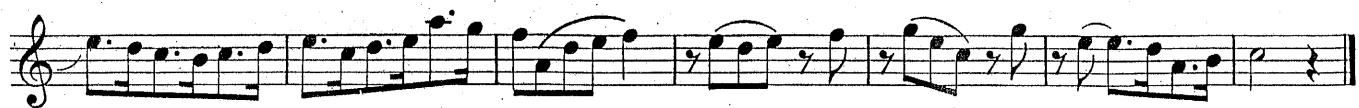

15

Exercícios para aprender a escala cromática

Escala cromática

ORNAMENTOS

Chama-se ornamento a tôdas aquelas notas auxiliares que servem para embelezar a música. Os principais ornamentos são: a *Appoggiatura*, o *Mordente*, o *Gruppetto* e o *Trinado* ou *Trillo*.

APPOGGIATURA

A *appoggiatura* é uma pequena nota auxiliar que precede a nota real e que se encontra tanto acima como abaixo da nota.

A *appoggiatura breve* representa-se por uma pequena colcheia cortada por uma barra transversal (♯).

EXEMPLO

Estudo sôbre a appoggiatura

Allegretto

1

2

Da união da *appoggiatura* superior e inferior resulta a *appoggiatura dupla*.

EXEMPLO

Modo de escrever 
 Execução 

Estudo sôbre a *appoggiatura dupla*

Andante

MORDENTE

A execução rápida de duas notas de grau conjunto chama-se *mordente*.

O *mordente* é superior quando representado pelo sinal (ω) e inferior quando indicado pelo sinal (ω).

Para alterar a nota de passagem do *mordente* coloca-se o acidente acima do sinal (\flat) para a alteração superior e abaixo para a alteração inferior (\sharp).

EXEMPLO

Modo de escrever 
 Execução 

EXEMPLO

Escala em DÓ maior

1

2

3

Arpejos em DÓ maior sôbre os graus da escala

1

Exercise 1 consists of three staves of music. The first staff is in 6/8 time and contains a sequence of eighth-note arpeggios starting on D4, moving up stepwise through the scale. The second and third staves continue this pattern, with the third staff ending with a whole note D5. The notes are: D4, E4, F4, G4, A4, B4, C5, D5.

Arpejos sôbre os acordes de 7ª

4

Exercise 4 consists of two staves of music in common time. The first staff contains a sequence of eighth-note arpeggios starting on D4, moving up stepwise through the 7th chords of the D major scale. The second staff continues this pattern, ending with a whole note D5. The notes are: D4, E4, F4, G4, A4, B4, C5, D5.

Arpejos sôbre os acordes de 9ª

5

Exercise 5 consists of three staves of music in common time. The first staff contains a sequence of eighth-note arpeggios starting on D4, moving up stepwise through the 9th chords of the D major scale. The second and third staves continue this pattern, with the third staff ending with a whole note D5. The notes are: D4, E4, F4, G4, A4, B4, C5, D5.

Exercício misto

DA EXPRESSÃO

A *expressão* na música consiste em dar-lhe graça, jovialidade e vida.

A expressão é o *colorido*, sem o qual a música perderia todo o interêsse e tornar-se-ia insípida e monótona.

Os principais coloridos são: o *crescendo* (*cresc.*) que se representa também com o sinal \leftarrow e serve para aumentar o som; o *diminuendo* (*dim.*), representado também pelo sinal \rightarrow , serve para diminuir o som; o *sforzando* (*sf* ou $>$) que serve para reforçar o som; o *p* (indica execução branda); *pp* (indica execução suave); *f* (exige execução vigorosa); *ff* (indica execução forte e mais vigorosa).

Além destes sinais expressivos, acima citados, há muitos outros que a prática ensinará.

Para emitir um som *piano* e *crescendo* (*p* e *cresc.*), é necessário atacar o som com um suave golpe de língua e aumentá-lo gradualmente até o *forte* (*f*).

O som *forte* e *diminuendo* (*f* e *dim.*), obtem-se atacando a nota com um golpe de língua sêco e forte e diminuí-lo gradualmente até o *piano* (*p*).

EXEMPLO

Moderato

Estudo melódico em DÓ maior

A melodic study in D major, marked Moderato. It consists of two staves. The first staff begins with a treble clef and a common time signature. The music features a mix of eighth and sixteenth notes, often with slurs. Dynamic markings include *p* and *f*. The second staff includes markings for *rall.* and *mf*.

p a tempo *f* *rall.* *p* *p*

Estudo em DÓ maior

Andante

p *p cresc. e accel.* *a tempo* *p* *cresc.* *f* *p* *f* *p* *f cresc.* *p*

Escala em LÁ menor

1

Arpejos em Lá menor

Arpejos sôbre os acordes de 7ª

Arpejos sôbre os acordes de 9ª

Moderato

Estudo melódico em Lá menor

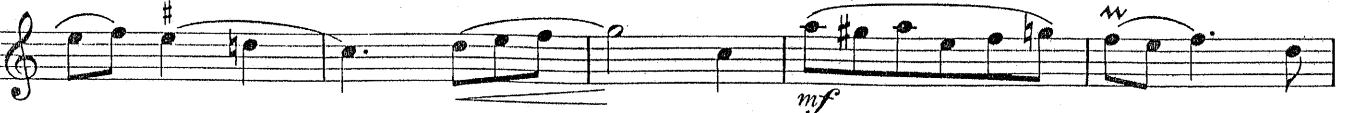

Estudo em LÁ menor

Section titled "Estudo em LÁ menor" with a tempo marking of "Andantino (♩. = 80)". The score consists of six staves. The first staff starts with a treble clef, a 6/8 time signature, and a key signature of two flats (Bb, Eb). Dynamics include *p* and *f*. The second and third staves continue the melody with dynamics *p* and *f*. The fourth and fifth staves feature a bass clef and a melodic line with dynamics *f* and a *rall.* (rallentando) marking. The sixth staff concludes with a *w* (trill) marking.

Estudo em SOL maior

Section titled "Estudo em SOL maior". The score consists of four staves, all in treble clef with a key signature of two sharps (F#, C#). The first staff begins with a first ending bracket labeled "1". The music is characterized by rapid sixteenth-note passages.

2

3

Arpejos em SOL maior

1

2

3

Arpejos sôbre os acordes de 7ª

4

Arpejos sôbre os acordes de 9ª

5

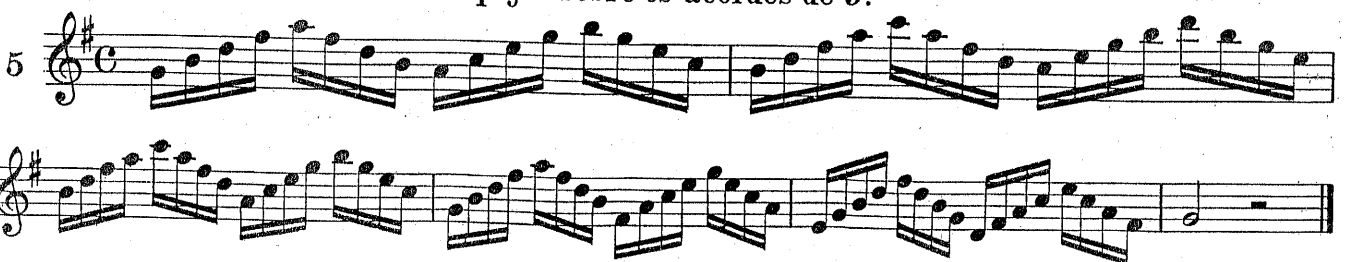

Estudo melódico em SOL maior

Andantino (♩ = 108)

mf

mf

rall.

a tempo

p

f

p e cresc. poco a poco

f e accel.

rall. e dim.

a tempo

rall. molto

mf

f

rall.

Estudo em SOL maior

Allegretto (♩ = 100)

p

f

p

f

p

mf

Escala em MI menor

Three exercises of the E minor scale, each consisting of two staves. Exercise 1 starts with a '1' and a common time signature 'C'. Exercise 2 starts with a '2'. Exercise 3 starts with a '3'. Each exercise shows the ascending and descending scales with various articulations.

Arpejos em Mi menor

1

Arpejos sôbre os acordes de 7ª

4

Arpejos sôbre os acordes de 9ª

5

Estudo melódico em MI menor

Largo (♩=54)

p *espressivo*
f *p*
sf *f*
a piacere *a tempo* *p* *pp*

Estudo em MI menor

Andante (♩=112)

p *cresc.* *f*
f
cresc. poco a poco
f *p*
f
cresc. sempre
f *ff* *p*
cresc. *f*

Escala em FÁ maior

1

2

3

Arpejos em FÁ maior

1

2

3

Arpejos sôbre os acordes de 7ª

4

Arpejos sôbre os acordes de 9ª

5

Largo (♩ = 58)

Estudo melódico em FÁ maior

p *f* *p* *mf cresc.* *mf* *Fine* *D.C. al Fine* *movendo* *rall. molto*

Largo (♩=60)

Estudo em FÁ maior

Escala em RÉ menor

Arpejos em RÉ menor

2

3

4

Arpejos sôbre os acordes de 7^a

Arpejos sôbre os acordes de 9^a

Estudo melódico em RE menor

Andante Maestoso ($\text{♩} = 66$)

f marcato

p *f*

Poco più mosso

f *p* *f* *p* *p*

f *p cresc. poco a poco*

f *p* *rit.*

1^o Tempo

f marcato

p *f*

p

Moderato (♩ = 92)

Estudo em RE menor

f *p cresc.*

f *f* *mf*

p *f*

p *f*

Escala em RÊ maior

Three numbered musical exercises for the Rê major scale. Each exercise is written on a single staff with a treble clef, a key signature of two sharps (F# and C#), and a common time signature (C). Exercise 1 is a simple eighth-note scale. Exercise 2 is a more complex eighth-note scale with slurs. Exercise 3 is a complex eighth-note scale with slurs and ties. Each exercise ends with a double bar line.

Arpejos em RÉ maior

1

2

3

Arpejos sôbre os acordes de 7ª

4

Arpejos sôbre os acordes de 9ª

5

Moderato

Estudo melódico em RÉ maior

Estudo em RÉ maior

Moderato ($\text{♩} = 104$)

f *p e cresc.*
poco a poco *f*
D.C. al *p*
f p

Escala em SI menor

1

2

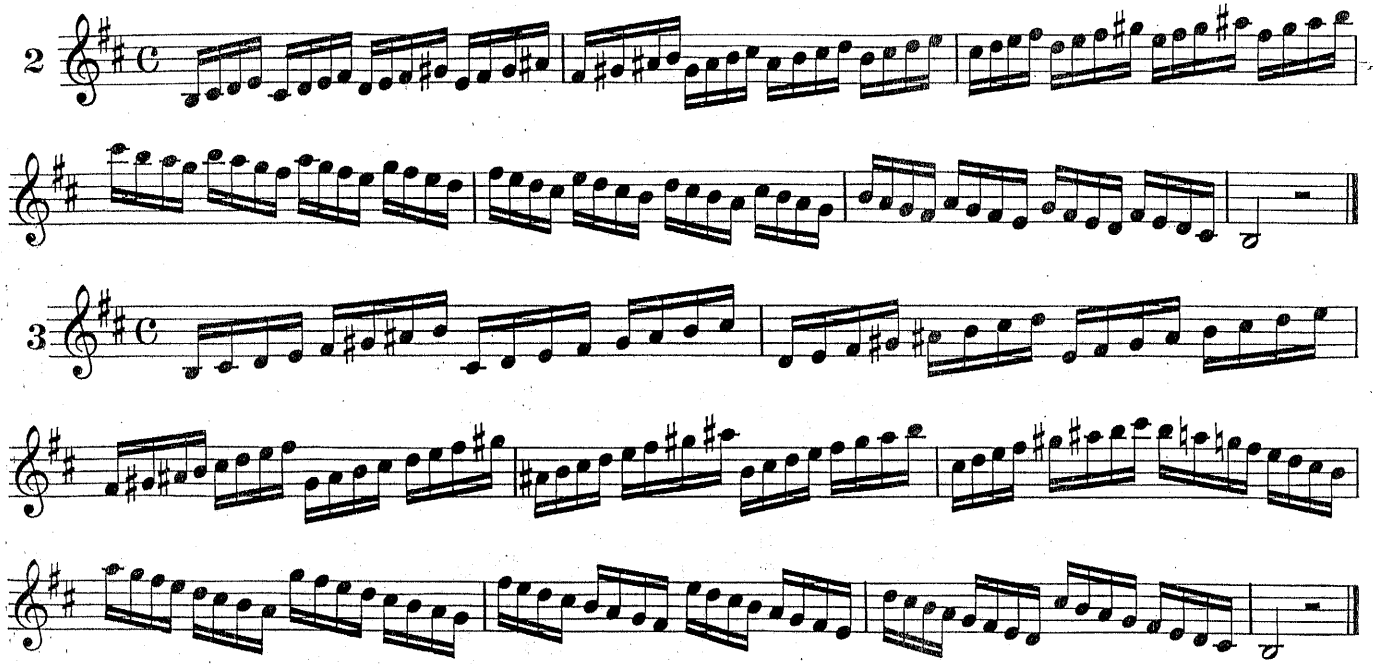

Arpejos em SI menor

1

Escala cromática

GRUPPETTO

O conjunto de três ou quatro notas que se sucedem com rapidez por grau conjunto chama-se *gruppetto*. O *gruppetto* é representado pelo sinal (∞) que colocado sobre uma nota indica que o *gruppetto* será composto de três notas, e colocado entre duas indica que será de quatro notas.

Quando o sinal começa de cima (∞) o *gruppetto* será superior, isto é, começa pela nota superior à nota real e termina pela nota inferior.

A execução será ao contrário quando o sinal estiver em sentido inverso (∞).

Exemplo sobre o "gruppetto" de três notas

Modo de escrever

Execução

Exemplo sobre o "gruppetto" de quatro notas

Modo de escrever

Execução

Para alterar o som auxiliar superior, coloca-se o acidente sobre o sinal (\flat) e colocando-o abaixo do sinal (\sharp) altera o som inferior.

Modo de escrever

Execução

Outra maneira de executar o *gruppetto* quando acha-se colocado depois de uma nota com ponto.

Modo de escrever

Execução

Para a alteração simultânea, colocam-se os acidentes um abaixo e outro acima do sinal (\flat).

Modo de escrever

Execução

Saxofone

Quatro de Dedilhados

<http://aprendasaxofone.blogspot.com>

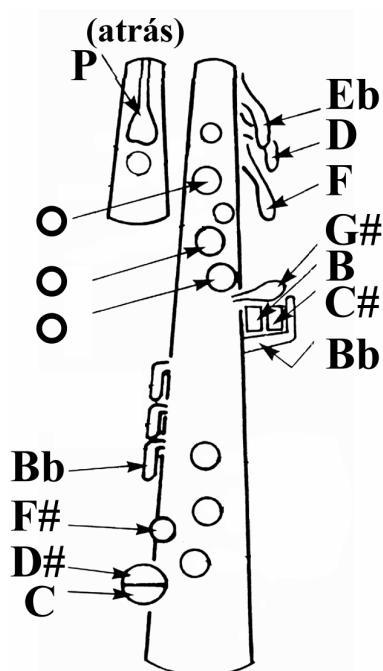

Aos iniciantes: faça tudo com o acompanhamento de um professor de Saxofone.

To finger any note, depress the colored keys or levers in the drawing above the note.
 Where 2 notes are shown, depress the octave key to sound the upper note.
 Use the octave key also for the four highest notes.

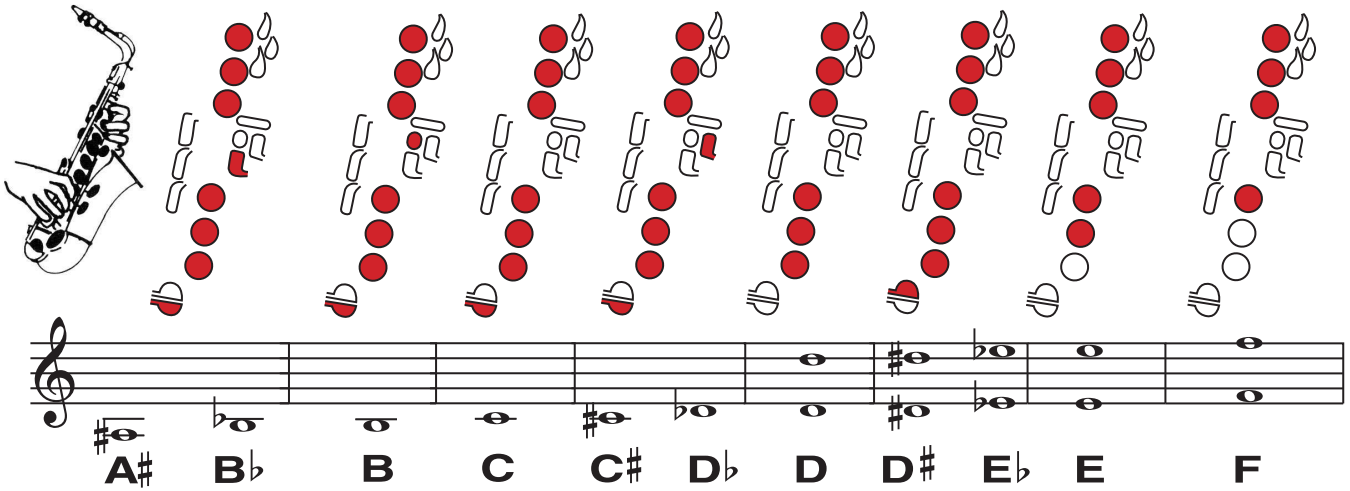

Diagram showing fingerings for notes A# through F. The saxophone diagram shows keys in red (to be depressed) and white (not depressed). The musical staff shows the notes with their respective accidentals.

A# B B C C# D D# E E F

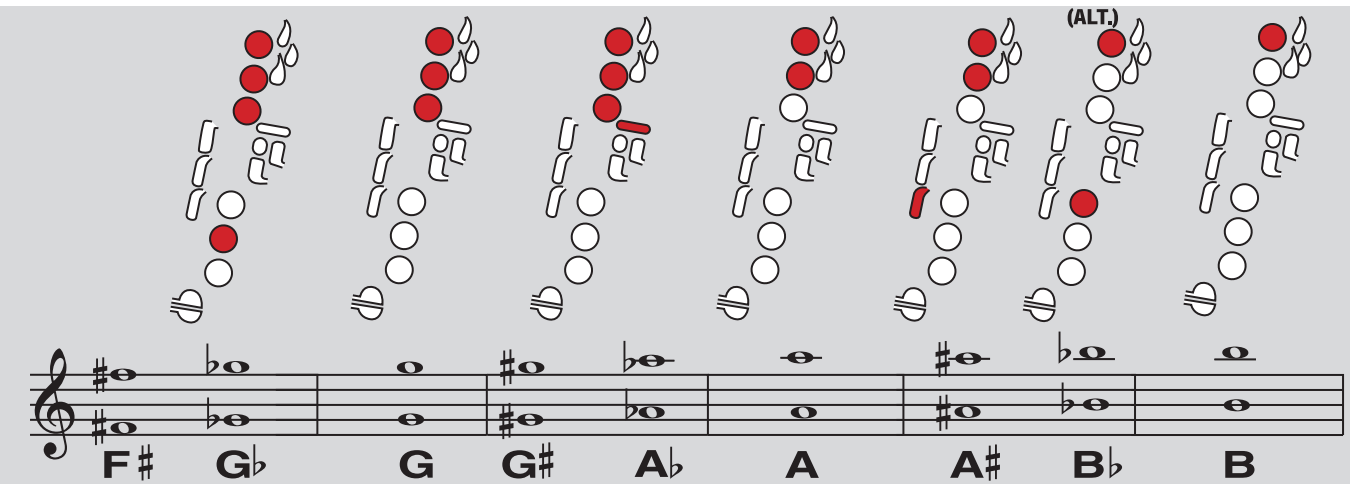

Diagram showing fingerings for notes F# through B. The saxophone diagram shows keys in red (to be depressed) and white (not depressed). The musical staff shows the notes with their respective accidentals. An alternative fingering for B is labeled (ALT.).

F# G G# A A# B B

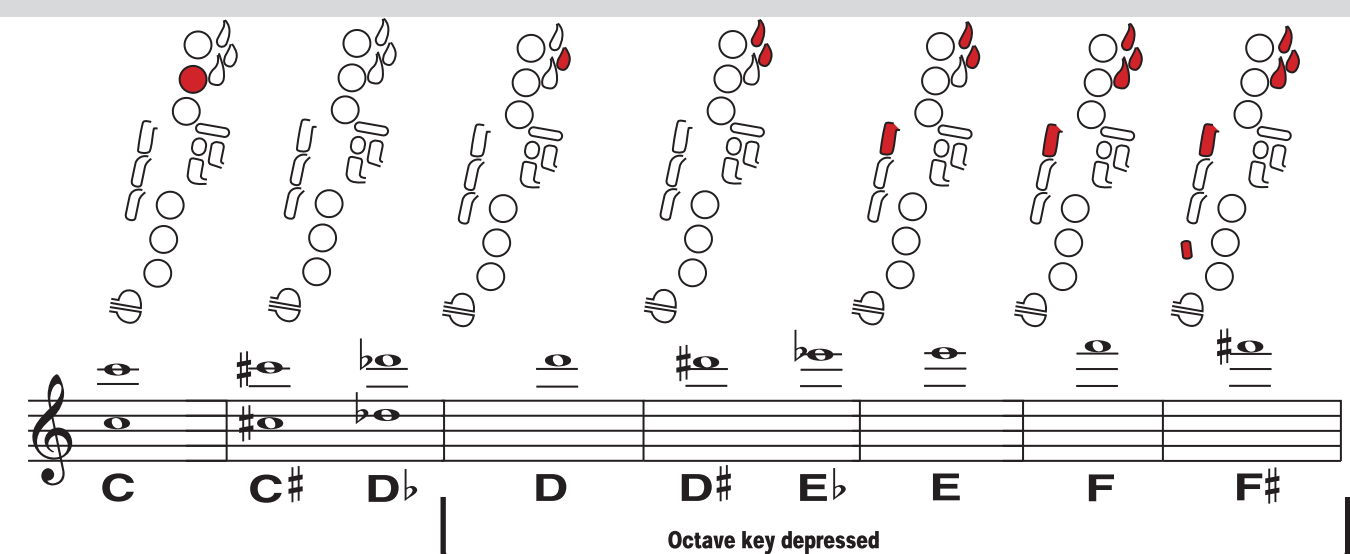

Diagram showing fingerings for notes C through F#. The saxophone diagram shows keys in red (to be depressed) and white (not depressed). The musical staff shows the notes with their respective accidentals. A bracket under the notes D, D#, E, and E# is labeled "Octave key depressed".

C C# D D# E E F F#

Octave key depressed

4 ESTUDOS DE EXPRESSÃO

Baseado em escalas maiores

FRIEDRICH DEMNITZ (1845-1890)

Dresden, Germany

Transcribed and edited by DAVID HITE

C MAJOR

Allegro ma non troppo $\text{♩} = 80$

1.

p sostenuto

5

mf *f*

10

p *p*

15 *a tempo*

f *rit.* *p*

p *cresc.*

20

f pesante

A MINOR

Adagio $\text{♩} = 58$

2.

p espressivo

5

mp

10

p

15

mp *p*

20

mf *mf*

25

p *mf* *f* *p*

G MAJOR

3. **Andante** ♩ = 76
mp dolce

5 *mf* *mp*

10

15 *f*

20 *f*

E MINOR

4. **Allegro energico** ♩ = 152
mf with firm drive - rather brusque

5

10 *mf*

15 *f*

20

25 *mf* *f*

4 ESTUDOS DE EXPRESSÃO

Baseado em arpejos de escalas maiores

F. DEMNITZ (1845-1890)
Transcribed by DAVID HITE

C MAJOR

1. *Molto moderato* ♩ = 112
p gentle and facile

5

10 *mf* 2nd time

15 *f* *mp*

20

25 *cresc.*

30 *f*

35 *mf*

40 *f*

A MINOR

Andante con moto ♩=80

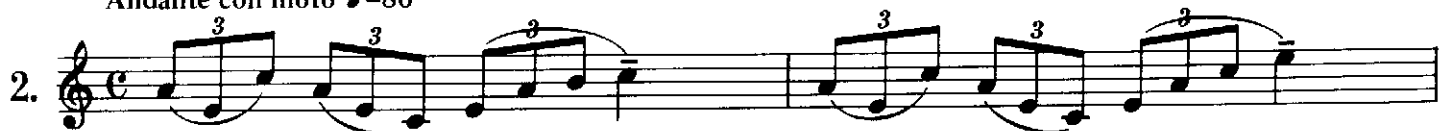
2. 

mf flowing and with charm

5 

mf

p 

mf 10

15 

mf 

20 

25 

F MAJOR

Allegretto ♩=132-♩.=54

3. *mp* always moving forward, jovial

5

10

15

20

25

30

35

mp *f* *mp* *p* *pp* *mf* *f*

D MINOR

Tempo di Gavotte $\text{♩} = 66$

4. 
mf steady and elegant – unrushed

5. 
p

10. 
mf

15. 
f *mf* *p*

20. 
mf

25. 
f

30. 
p

mf

35. 
mf

40. 
p *mf* *f*

2 ESTUDOS MELÓDICOS

DOMENICO NOCENTINI, (1848-1924)

Florence, Italy

Transcribed and edited by

DAVID HITE

E MINOR

1. Andante ♩ = 92

mp dolce

5

10

mf

15

20

mp *mf* *f*

mp

25

30

f

35

allargando 3

a tempo

40

mf *mp*

B MINOR

2. *Allegro brillante* ♩ = 116

mf forceful *p* *leggiero*

mf *p*

f

pp *mf*

mp

f *mf* *ff*

poco rit. *a tempo* *mf* fearless *p*

light and easy *mf*

p *p*

f *pp*